

MINISTERIO DE DERECHOS SOCIALES Y AGENDA 2030

GUÍA RÁPIDA DEL SISTEMA SIGES PARA LA SUBVENCIÓN DEL 0,7%

Guía para las entidades

07/10/2021

Indice

1.	INICIO	3
2.	PASOS PARA LA SOLICITUD DE LA SUBVENCIÓN.....	5
2.1	Mis Entidades	6
2.1.1	Datos generales.....	7
2.1.2	Gestores	9
2.1.3	Representantes	9
2.2	Mis solicitudes.....	10
2.2.1	Datos Solicitud.....	11
2.2.2	Datos Entidad	11
2.2.3	Programas -> Cumplimenta el anexo III.	17
2.2.4	Proyectos -> Cumplimenta el Anexo IV.....	22
2.2.5	Representantes	24
2.2.6	Gestión de Anexos. Generar los Anexos de la solicitud.	24
2.2.7	Adjuntar Docum.	26
2.2.8	Firmar Docum.....	28
2.2.9	Gestión de Anexos. Presentación de la solicitud y documentación adjunta.	29
2.2.10	Presentaciones	30
3	PASOS PARA LA RESOLUCIÓN DE REQUERIMIENTOS.	30
3.1	Mis Solicitudes.....	31
4	PASOS PARA RELLENAR Y PRESENTAR LA MEMORIA ADAPTADA.....	33
5	PASOS PARA PRESENTAR FIRMADO EL CONVENIO.....	35
6	FIRMA ELECTRÓNICA.....	36
6.1	Pasos previos a la firma.....	36
6.2	Instalación de AutoFirma.	36
6.3	Firma con AutoFirma.....	38
7	PRESENTACIÓN REGISTRO TELEMÁTICO.....	41
7.1	PRESENTACIÓN REGISTRO TELEMÁTICO SUPERIOR A 20 MB.....	43
8	RECUPERAR DOCUMENTO ORIGINAL.	44

1. INICIO

La dirección para acceder al Portal Externo de SIGES es: <https://siges.mscbs.es/SIGESPE>



Bienvenido al Sistema de Gestión de Subvenciones del Ministerio de Sanidad y Ministerio de Derechos Sociales y Agenda 2030.

Para poder acceder al Sistema debe identificarse a través de la plataforma Cl@ve mediante claves concertadas (usuario más contraseña), DNI-e o certificado electrónico.

Pulse en el logo del portal Cl@ve y desde ahí elija el método de identificación deseado (en los casos de usuario más contraseña debe registrarse previamente en dicho portal). Una vez identificado accederá al Sistema.



Acceso a la aplicación
mediante certificado
electrónico

Para identificarse en el sistema es necesario realizarlo a través de la plataforma común Cl@ve para las Administraciones Públicas o directamente a través de certificado digital. Una vez pulse al logotipo correspondiente, si se tratara del acceso Cl@ve aparecerán los diferentes sistemas de identificación permitidos son:

- DNI-e o certificado digital electrónico instalado en el equipo.
- Cl@ve PIN
- Cl@ve permanente

Para más información acceder a la página <http://clave.gob.es/>

Una vez identificado el usuario aparecen las siguientes opciones de menú correspondientes al sistema SIGES en cuestión:

Plataforma para la gestión de solicitudes de subvenciones
del Ministerio de Sanidad y Ministerio de Derechos Sociales y Agenda 2030

Mis Entidades
Mis Solicitudes
Mis Proyectos

Mis entidades: Acceso a las entidades sobre las que el usuario tiene permiso de administración.

Mis solicitudes: Acceso al listado de todas las solicitudes creadas por el usuario.

Mis proyectos: Acceso al listado de todos los proyectos que tiene permiso el usuario.

IMPORTANTE:

La primera vez que se entre en el sistema para solicitar la subvención del 0,7% se recomienda primero ir a la opción Mis entidades, verificar la información asociada o en su caso si no existe la entidad darla de alta y a posteriori ya iniciar la solicitud de la subvención yendo a las opciones Mis solicitudes/Mis proyectos donde se rellena la información de los anexos.

Características y funcionamiento general en cada una de las pantallas:

1. Todos los campos en pantalla con * son obligatorios a rellenar.
2. Siempre que se quiere modificar alguna información antes hay que pulsar la opción **Modificar**:
 - a. En una tabla aparece dicha opción como una columna (**Modificar**) y asociada a cada registro que se desee modificar.
 - b. En una pantalla en general aparece como un botón al final de la misma **Modificar**.
3. Si se quiere dar de alta un nuevo registro asociado a información a registrar en una tabla hay que pulsar siempre el botón **Nuevo/a 'concepto a añadir'**.
4. Cualquier cambio realizado que se quiera guardar hay que pulsar al botón **Guardar** que aparece al final de la pantalla.

5. Cuando se quiere eliminar un registro de una tabla aparece la opción **Eliminar** como una columna y asociada a cada registro que se desee eliminar.
6. Además de la navegación por opciones de menú existe la posibilidad de navegar a través de la descripción anidada que aparece en la parte superior de la pantalla. Por ejemplo:
 - a. Si al entrar se pulsa en Mis Solicitudes la descripción anidada es **Inicio > Mis solicitudes**. A medida que vas navegando por las opciones de menú, siempre situadas en la parte izquierda de la pantalla, se va anidando la descripción (conocida como 'migas de pan'). De esta forma nos permite poder volver de forma rápida a opciones anteriores, por ejemplo si queremos volver a Inicio basta con pulsar con el ratón directamente en Inicio.
 - b. Si nos encontramos en la descripción anidada **Inicio > Mis solicitudes > Mi solicitud > Mi Entidad > Personal**. La pantalla en la que nos encontramos contiene los datos de Personal de la entidad en cuestión. Si se quieres volver a la pantalla de Mi Solicitud basta con pulsar con el ratón directamente en Mi Solicitud.

IMPORTANTE: La acción **Copiar** ha sido deshabilitada.

PRESENTACIÓN SOLICITUDES:

De conformidad con los artículos 14.2 y 16.3 de la Ley 39/2015 de 1 de octubre del Procedimiento Administrativo Común de las Administraciones Públicas, en tanto los eventuales solicitantes a los que está dirigida esta convocatoria son personas jurídicas, están obligados a relacionarse con la Administración mediante el empleo de medios electrónicos. En este sentido, cumplimentarán y presentarán sus solicitudes a través de la aplicación informática SIGES.

El sistema permite subir y firmar toda la documentación complementaria solicitada en la convocatoria. Según lo establecido en el artículo 28.7 de la Ley 39/2015, los interesados se responsabilizarán de la veracidad de los documentos que presenten.

La firma de la solicitud y de toda la documentación complementaria que se presente deberá hacerla la persona que ostente la representación legal de la entidad, y que presenta la solicitud en nombre de la entidad solicitante.

2. PASOS PARA LA SOLICITUD DE LA SUBVENCIÓN.

Recomendados para realizar la solicitud de la subvención es pasar por las siguientes opciones de menú en el orden indicado. En cada opción de menú se especifica el apartado en dicho documento donde se explica su funcionamiento.

1. Mis Entidades (apartado 2.1)
2. Mis Solicitudes
 - a. Datos Entidad (apartado 2.2.2)
 - b. Programas(apartado 2.2.3)
 - c. Proyectos/Mis proyectos (apartado 2.2.4)
 - d. Representantes (apartado 2.2.5)
 - e. Gestión de Anexos (para generar los anexos, apartado 2.2.6)
 - f. Adjuntar Docum. (apartado 2.2.7)
 - g. Firmar Docum. (apartado 2.2.8)
 - h. Gestión de Anexos (para presentar telemáticamente, apartado 2.2.9)

MUY IMPORTANTE:

Tanto el paso g. como h. debe entrar en el sistema SIGES el representante legal con su certificado de persona física o con el certificado de representación emitido a favor del representante legal o con el certificado de persona jurídica emitido a favor de la entidad y en el que actúa por medio del representante legal.

A continuación se describen como guía rápida cada una de estas opciones.

2.1 Mis Entidades

Opción de menú para mantener la información asociada a los datos de la entidad. Si el usuario gestor perteneciera a más de una entidad en esta opción aparece el listado de dichas entidades.

Se recomienda que antes de dar de alta la solicitud (en la opción Mis Solicitudes) ir primero a esta opción para verificar el contenido de la información, ya que cuando se dé de alta la solicitud estos datos pasan a formar parte del Anexo II.

Igualmente estos datos rellenos desde esta opción y una vez dada de alta la solicitud pueden ser modificados desde la propia opción Mis Solicitudes.

Se selecciona la entidad a mantener pulsando sobre la opción **Modificar** o bien se da de alta una nueva entidad pulsando sobre el botón **Nueva Entidad**

Inicio > Mis Entidades

Mis entidades

NIF entidad: Nombre entidad:
Domicilio: Provincia:

Buscar

Listado de Entidades Administradas

NIF	Nombre	Domicilio	Modificar Entidad	Eliminar Entidad
B93411536	PRUEBAS SGTI - NO TOCAR	PRUEBAS SGTI - NO TOCAR	Modificar	Eliminar

Nueva entidad

Si se selecciona Nueva Entidad aparece una primera pantalla con los datos generales a rellenar.

Una vez guardados los datos, tanto de una nueva entidad como si se ha dado directamente a modificar, aparecen las siguientes opciones de menú situadas a la izquierda y se indica por cada uno de ellas qué apartados se están rellenando del Anexo I y Anexo II asociados a la subvención del 0,7%.

NOTA: Las opciones de menú **INJUVE**, **DGPNSD- ONG** y **DGPNSD- INV** no aplican a la subvención del **0,7%**

2.1.1 Datos generales

-Datos Generales Corresponde a los datos de identificación de la entidad solicitante. La información asociada a esta opción es:

Nombre -> Se consignará el nombre completo de la entidad, que es la que figura en sus estatutos y en el Registro administrativo correspondiente, teniendo en cuenta que deberá coincidir con el nombre que figura en la tarjeta de identificación fiscal.

La información aquí registrada cumplimenta los campos y apartados siguientes:

- Campo **Nombre o razón social** del apartado 2. del Anexo I.
- Campo **Nombre** del apartado 1. del Anexo II.

Domicilio -> campo **Domicilio** del apartado 2. del Anexo I.

NIF -> La información registrada aquí cumplimenta los campos y apartados siguientes:

- Campo **NIF** del apartado 2 del Anexo I.
- Campo **NIF** del apartado 1 del Anexo II.

Siglas -> campo **siglas** del apartado 2 del Anexo I.

Código Postal-> campo **C.P. Localidad** del apartado 2. del Anexo I.

Teléfono -> campo **Tfno.** del apartado 2. del Anexo I.

Fax -> campo **Fax** del apartado 2. del Anexo I.

Email ->campo **e-mail** del apartado 2. del Anexo I.

Web -> campo **web** del apartado 2. del Anexo I.

Fecha constitución -> apartado 3.5. del Anexo II.

Fecha declaración de utilidad pública -> apartado 3.6. del Anexo II. Deberá indicarse, en su caso, la fecha en que se produjo el reconocimiento de utilidad pública de la entidad. Si no tuviera la declaración de utilidad pública, este apartado no se cumplimentará.

Provincia -> campo **Prov.** del apartado 2. del Anexo I.

Localidad -> campo **Localidad** del apartado 2. del Anexo I.

Tipo constitución -> esta información es solicitada para conocer la forma jurídica elegida para su constitución, que puede ser: Asociación – Federación – Confederación – Unión- Fundación- Coordinadora- Plataforma.

Ámbito Territorial-> deberá coincidir con el que figure en sus estatutos. La información registrada aquí cumplimenta los campos y apartados siguientes:

- Campo **Ámbito** del apartado 2. del Anexo I.
- Apartado 3.3. del Anexo II.

Fines -> Fines de la entidad, apartado 3.1 del Anexo II. Se deberán transcribir los fines de la entidad, tal y como figuran en sus estatutos.

2.1.2 Gestores

-Gestores

Esta pantalla no rellena ningún apartado de los anexos. Simplemente sirve para gestionar los usuarios de la entidad que se van a encargar del mantenimiento de los datos de entidad y solicitudes.

En el campo **NIF** puede indicar el DNI o NIE según corresponda.

La **acción capacidad de firma** viene determinada porque el gestor puede firmar electrónicamente anexos o documentos solicitados en la convocatoria que se presenten. Por supuesto éste gestor tendrá que ser representante legal (ver la opción de menú Representantes).

IMPORTANTE:

Todo representante legal tiene que ser un gestor para que pueda entrar en la aplicación. De entre los representantes legales tendrán capacidad de firma aquellas que en la opción Acción Capacidad de Firma se haya pulsado sobre **Añadir capacidad de firma**.

2.1.3 Representantes

- Representantes

La lista de representantes legales de la entidad.

En el campo **NIF** puede indicar el DNI o NIE según corresponda.

IMPORTANTE:

Todo representante legal que vaya a firmar con certificado digital, para presentar por registro electrónico, tiene que estar dado de alta como gestor con capacidad de firma (esto se consigue en la opción de menú **-Gestores** pulsando sobre la opción **Añadir capacidad de**

firma).

2.2 Mis solicitudes

Se visualizan la relación de solicitudes que haya presentado la entidad a través de este sistema.

Se selecciona la solicitud a mantener pulsando sobre la opción **Modificar** o **Ver**, según en la fase en que se encuentre la subvención correspondiente, o bien se da de alta una nueva solicitud pulsando sobre el botón **Nueva Solicitud**.

Si se selecciona Nueva Solicitud los pasos iniciales son:

- Se elige la convocatoria a la que se quiere presentar dando a la Acción **Seleccionar**.
- Se elige la opción:

[La subvención la solicita una entidad individual](#)



- Se debe elegir una entidad (si el usuario fuera responsable de varias entidades) dando al botón Seleccionar entidad.
- Se selecciona la entidad dando a la Acción **Seleccionar** y posteriormente pulsando el botón **Guardar**.
- La solicitud se encuentra en estado **Borrador Entidad**.

Una vez guardados los datos, tanto de una nueva solicitud como si se ha dado directamente a modificar, aparecen las siguientes opciones de menú situadas a la izquierda e indicamos por cada uno de ellas qué se están cumplimentando del Anexo II, Anexo III y Anexo IV asociados a la subvención del 0,7%:

- Datos Solicitud
- Datos Entidad

- Programas
- Representantes
- Adjuntar Docum.
- Firmar Docum.
- Presentaciones
- Gestión de Anexos.

2.2.1 Datos Solicitud

-Datos Solicitud ->

- **Dirección de correo electrónico a efectos de notificaciones** corresponde en el Anexo I a lo que se indica con este mismo texto. Este campo es obligatorio rellenar y es el que va a utilizar la administración para avisarle que tiene una notificación telemática cuando se le envíe.

- **Documentación aportada** corresponde en el Anexo I a lo que se indica como:

Para lo que acompaña los siguientes documentos, de los que certifica su veracidad.....

2.2.2 Datos Entidad

-Datos Entidad ->

IMPORTANTE:

Los datos que se visualizan en la opción Datos Entidad **son los datos volcados de los que se han ido manteniendo desde la opción Mis Entidades**. Si fuera preciso modificar algún dato ya volcado, desde esta opción se permite modificarlos **pero solo afectarán a la solicitud en sí y, por tanto, serán los que realmente figuren en los anexos correspondientes a presentar como solicitud**. Es decir, no quedarán guardados en los apartados correspondientes de **Mis Entidades**.

- Datos generales

-Datos Entidad Corresponde a los datos de identificación de la entidad solicitante. La información asociada a esta opción es:

Nombre -> Se consignará el nombre completo de la entidad, que es la que figura en sus estatutos y en el Registro administrativo correspondiente, teniendo en cuenta que deberá coincidir con el nombre que figura en la tarjeta de identificación fiscal.

La información aquí registrada cumplimenta los campos y apartados siguientes:

- Campo **Nombre o razón social** del apartado 2. del Anexo I.
- Campo **Nombre** del apartado 1. del Anexo II.

Domicilio -> campo **Domicilio** del apartado 2. del Anexo I.

NIF -> La información registrada aquí cumplimenta los campos y apartados siguientes:

- Campo **NIF** del apartado 2 del Anexo I.
- Campo **NIF** del apartado 1 del Anexo II.

Siglas -> campo **siglas** del apartado 2 del Anexo I.

Código Postal-> campo **C.P. Localidad** del apartado 2. del Anexo I.

Teléfono -> campo **Tfno.** del apartado 2. del Anexo I.

Fax -> campo **Fax** del apartado 2. del Anexo I.

Email ->campo **e-mail** del apartado 2. del Anexo I.

Web -> campo **web** del apartado 2. del Anexo I.

Fecha constitución -> apartado 3.5. del Anexo II.

Fecha declaración de utilidad pública -> apartado 3.6. del Anexo II. Deberá indicarse, en su caso, la fecha en que se produjo el reconocimiento de utilidad pública de la entidad. Si no tuviera la declaración de utilidad pública, este apartado no se cumplimentará.

Provincia -> campo **Prov.** del apartado 2. del Anexo I.

Localidad -> campo **Localidad** del apartado 2. del Anexo I.

Tipo constitución -> esta información es solicitada para conocer la forma jurídica elegida para su constitución, que puede ser: Asociación –

Federación – Confederación – Unión- Fundación- Coordinadora- Plataforma.

Ámbito Territorial-> deberá coincidir con el que figure en sus estatutos. La información registrada aquí cumplimenta los campos y apartados siguientes:

- Campo **Ámbito** del apartado 2. del Anexo I.
- Apartado 3.3. del Anexo II.

Fines -> Fines de la entidad, apartado 3.1 del Anexo II. Se deberán transcribir los fines de la entidad, tal y como figuran en sus estatutos.

-Comunidades -> Lugares donde la entidad realiza sus actividades, apartado 3.4. del Anexo II. Se indicarán las comunidades autónomas en las que la entidad realiza sus actividades.

-Junta Directiva -> Miembros de la Junta directiva, Patronato, u órgano similar, apartado 2. del Anexo II. Se indicará el nombre y dos apellidos de los/las directivos/as de la entidad, el cargo que ocupan, la fecha en que se produjo el nombramiento y el sistema de elección, y que deberán coincidir con los inscritos en el Registro administrativo correspondiente.

-Federaciones

-Conf/Fed Pertenece -> apartado 3.2. del Anexo II. Si la entidad solicitante forma parte de alguna confederación o federación deberá especificar el nombre de la misma, así como su N.I.F.

-Fed/Asoc integra -> apartado 3.7. del Anexo II. Si la entidad es una confederación, federación, o asimilado, deberá relacionar las federaciones o asociaciones que la integran, indicando su N.I.F, nombre completo, siglas, ámbito territorial según sus estatutos, y fecha de constitución.

-Loc. Inmuebles

-En propiedad -> apartado 4.1.1. del Anexo II. La entidad deberá indicar la dirección completa de los bienes que posee en propiedad y su valor catastral.

-En arrendamiento -> apartado 4.1.2 del Anexo II. La entidad deberá indicar la dirección completa, tanto de los inmuebles que se encuentran en

régimen de arrendamiento, como de aquéllos que disponga bajo cualquier título de uso y disfrute, deberá especificarse el título de uso y disfrute si es distinto al arrendamiento, indicando, en su caso, el importe anual.

-Sis. Evaluación -> Sistemas de Evaluación y Calidad, apartado 4.2. del Anexo II. Se indicarán los sistemas de evaluación y de calidad a que está sometida la entidad. Para su valoración ha de acompañarse documentación acreditativa.

-Personal

-Personal Fijo - > Personal Fijo correspondiente al apartado 4.3 del Anexo II. Deberá reflejarse el número total de trabajadores con contrato laboral fijo, agrupados por puesto de trabajo y con indicación del número de horas trabajadas por cada uno de ellos en el año anterior al de la convocatoria.

-Personal Eventual - > Personal Eventual correspondiente al apartado 4.3 del Anexo II. Igualmente se procederá para el personal con contrato laboral eventual.

-Personal Otros - > Personal Otros correspondiente al apartado 4.3 del Anexo II. Deberá recogerse aquellos profesionales que, trabajando para la entidad, no están vinculados a la misma mediante contrato laboral, por ejemplo: contratos de prestación de servicios, colaboraciones esporádicas, etc., no debiendo, en ningún caso, incluir en este subapartado datos relativos al personal voluntario.

-Sit. Especiales -> Situaciones especiales de fomento de empleo, apartado 4.3.1 del Anexo II. Se indicará qué trabajadores pertenecen a alguna de las siguientes categorías:

- * Personas con discapacidad: Indicar número
- * Personas que estuvieran desempleadas en situación de exclusión social, con dificultad de integración en el mercado de trabajo: Indicar número
- * Mujeres, jóvenes y desempleados de larga duración: Indicar número
- * Planes de Igualdad. En este caso indicar Si o No.

-Voluntariado I ->

- Personal voluntario, apartado 4.4.1 del Anexo II. Se relacionarán, en este apartado, aquellas personas que colaboran como voluntarios, de

forma habitual, en el funcionamiento y gestión de la entidad. Para su valoración ha de acompañarse documentación acreditativa.

- Número total de participación de voluntarios en el desarrollo de programas, apartado 4.4.2 del Anexo II.

-Voluntariado II ->

- Distribución del nº de voluntarios desglosados por CCAA, apartado 9.1 del Anexo II.
- Detalle de las actividades en la que los voluntarios/as participan, apartado 9.2 del Anexo II.
- Número de cursos de formación y el total de voluntarios formados, apartado 9.3 del Anexo II.

-Presupuesto Ant. -> Presupuesto y financiación del año anterior

Deberá relacionar en cada una de las columnas los ingresos que ha obtenido la entidad en el año **anterior**, señalando el origen de los mismos y su cuantía:

-Ing. Subvenciones -> Subvenciones recibidas, apartado 5.1.2 del Anexo II. Deberá especificar las que ha recibido de la Administración General del Estado y de las demás Administraciones Públicas, de la Unión Europea y/o de cualquier otro organismo público, nacional o internacional, debiendo reflejarse la denominación completa del órgano concedente de la subvención.

-Ing. Otras Fuentes -> Otras fuentes de financiación, apartado 5.1.3 del Anexo II. Deberá relacionarse los ingresos obtenidos por la entidad que no hayan quedado recogidos en los apartados anteriores (intereses bancarios, aportaciones de entes privados, etc.).

-Gastos corrientes -> Gastos, del año anterior, apartado 5.2.1. del Anexo II. Deberá consignarse el importe de los gastos soportados por la entidad en el año **anterior**, desglosándolos por las partidas que se indican.

-Inversiones -> apartado 5.2.2 del Anexo II.

-Otros Conceptos -> **Ingresos - Financiación propia**, apartado 5.1.1 del Anexo II.

* **Cuotas socios** -> apartado 5.1.1.1 del Anexo II. Se indicará los ingresos procedentes de cuotas de socios en el año **anterior**.

* **Otros ingresos** -> apartado 5.1.1.2 del Anexo II. Se indicará los recursos obtenidos en el año **anterior** directamente por la entidad, entre ellos, los procedentes de donativos y los beneficios obtenidos como resultado de la realización de actividades de carácter social y/o comercial (ventas, publicaciones, rifas, etc.).

* **Auditorías** -> apartado 5.4. del Anexo II. Se activará el botón si la entidad sometió su gestión del ejercicio **anterior** a auditorías. Se acompañará documentación acreditativa para su valoración.

-Presupuesto Act. -> **Presupuesto de ingresos y gastos para el año en curso** -> apartado 6 del Anexo II.

La entidad deberá especificar su previsión presupuestaria para el año en curso, cumplimentando los distintos campos que componen este apartado.

-Ingresos -> Previsión de ingresos para el año en curso, apartado 6.1. del Anexo II. Deberá relacionar en cada una de las columnas los ingresos previstos para el año actual, señalando el concepto de los mismos y su cuantía.

-Gastos Corrientes-> Previsión de gastos corrientes para el año en curso, apartado 6.2.1 del Anexo II.

-Inversiones -> Previsión de inversiones para el año en curso, apartado 6.2.2 del Anexo II.

-Represent/Espe ->

- **Representatividad** -> Apartado 7.1 del Anexo II.

- **Espe. Colectivos**-> Apartado 8.1 del Anexo II.

- **Espe. Programas** -> Apartado 8.2 del Anexo II.

2.2.3 Programas -> Cumplimenta el anexo III.

-Programas->

Se selecciona el gasto a mantener pulsando sobre la opción **Modificar** o bien se da de alta una nueva solicitud pulsando sobre el botón **Nuevo programa solicitado**.

La acción **Completar** es necesario pulsarla una vez rellenados todos los datos de la solicitud. Si no se ha pulsado sobre Completar no se puede generar los anexos de la solicitud (opción de menú **Gestión de Anexos**).

Si se selecciona **Nuevo programa solicitado** los pasos iniciales son:

- Se elige el **Colectivo**.
- Se pulsa el botón **Continuar**
- Se elige **Eje/Programa/Prioridad**
- Se da una **Denominación** -> apartado 3.1 del Anexo I y apartado 2 del Anexo III.
- El campo **Observaciones** es opcional y no se vuelca la información a ningún anexo.
- Se pulsa el botón **Guardar**.

Una vez guardados los datos, tanto de un nuevo programa solicitado como si se ha dado directamente a modificar, aparecen las siguientes opciones de menú situadas a la izquierda e indicamos por cada uno de ellos qué apartados se están cumplimentando del Anexo III asociados a la subvención del 0,7%:

-Datos Generales

Colectivo -> Se informa del colectivo seleccionado cuando se ha dado de alta el programa.

Eje/Programa/Prioridad -> Se informa del eje-programa-prioridad seleccionado cuando se ha dado de alta el programa.

Denominación -> Denominación del programa por el que solicita subvención, apartado 3.1 del Anexo I y apartado 2 del Anexo III.

Observaciones -> este campo NO se vuelca en ningún anexo de la solicitud.

-Justificación. Contenido. Objetivos -> apartado 4.1. , 4.2 y 4.3 respectivamente del Anexo III.

-Actividades -> apartado 4.4 del Anexo III. Deberán relacionarse, de forma detallada y cronológica, cada uno de las diferentes acciones de programa solicitado, indicando las fechas de inicio y finalización previstas.

-Beneficiarios -> apartado 4.5. del Anexo III.

Listado de beneficiarios->apartado 4.5.1 del Anexo III

IMPORTANTE:

Si el programa se desglosa en proyectos, este apartado *4.5.1 Número de beneficiarios/as* no es editable (**no se puede modificar**) y su cantidades es la suma de las cantidades de cada uno de los proyectos asociados.

Criterios para la selección de beneficiarios->apartado 4.5.2 del Anexo III

Criterios para la determinación de la aportación económica de los beneficiarios-> apartado 4.5.3 del Anexo III.

-Evaluación y calidad ->

Listado de Indicadores previstos para evaluar el programa-> apartado 4.6. del Anexo III

Sistema de calidad->apartado 4.7. del Anexo III.

-Loc. Territorial -> apartado 5 del Anexo III.

IMPORTANTE:

Con las entidades indicadas en apartado 3.7 *Relación de federaciones y asociaciones integradas*. del Anexo II, se podrá dar de alta para el apartado 5. *Ámbito territorial del programa* del Anexo III registros de localización territorial (CCAA, provincia y localidad) asociado cada registro a una de las entidades relación anterior. Estas entidades se las conoce como entidades ejecutantes.

Se pueden repetir la misma localización territorial (CCAA, provincia y localidad para una misma entidad ejecutante.

-Presupuesto -> apartado 6 del Anexo III.

IMPORTANTE:

Si el programa se desglosa en proyectos, este apartado 6. *Presupuesto* no es editable (**no se puede modificar**) y su cantidades es la suma de las cantidades de cada uno de los proyectos asociados.

-Medios Personales -> apartado 7.1.1 del Anexo III.

IMPORTANTE:

Si el programa se desglosa en proyectos, este apartado 7.1.1 *Datos globales del equipo que realizará el programa y categoría profesional* no es editable (**no se puede modificar**) y sus cantidades es la suma de las cantidades de cada uno de los proyectos asociados

-Personal Voluntario -> apartado 7.1.2 del Anexo III.

IMPORTANTE:

Si el programa se desglosa en proyectos, este apartado 7.1.2. *Personal voluntario que colabora en el programa* no es editable (**no se puede modificar**) y sus cantidades es la suma de las cantidades de cada uno de los proyectos asociados

-Medios Técnicos/Subcontratación -> Deberán reflejarse los distintos medios técnicos que se utilizarán para la realización de las diferentes acciones solicitadas (ejemplo: material informático, maquinarias, medios audiovisuales, etc.).

Medios Técnicos ->apartado 7.2 del Anexo III.

Subcontratación->apartado 7.3 del Anexo III.

Coste previsto subcontratación->apartado 7.3.1. del Anexo III.

-Subvenciones anteriores ->

Subvención del 0,7% por el Ministerio de Sanidad, Consumo y Bienestar Social o MINISTERIO DE DERECHOS SOCIALES Y AGENDA 2030 el año anterior/Subvenciones anteriores -> Indique si este programa ha sido subvencionado por el Ministerio de Sanidad, Consumo y Bienestar Social en años anteriores. Apartado 7.4 del Anexo III. Deberá relacionar la/s cuantía/s

de la subvención recibida/s, con expresión del/de los órganos concedentes y fecha de finalización.

Subvenciones en años anteriores Administración General del Estado-> Apartado 7.5 del Anexo III. Deberá relacionar las subvenciones que la entidad ha recibido en años anteriores, para realizar este mismo programa, con cargo a otras ayudas de las Administración General del Estado, o de otras Administraciones Públicas, así como el órgano concedente y su cuantía.

Programas no subvencionados por ninguna administración realizados por la entidad -> apartado 7.6 del Anexo III.

-Colaboraciones /Ejerc. Sucesivos -> Deberá indicar si la entidad tiene previsto mantener en años sucesivos las acciones para las que solicita subvención y, en caso afirmativo, especificar los gastos que vayan a originarse y las fuentes de financiación que prevé para sufragar los mismos.

Acuerdos de colaboración suscritos o que se prevea suscribir con otras Adm. Públicas -> apartado 8.1 del Anexo III.

Otras ayudas y colaboraciones previstas -> apartado 8.2 del Anexo III.

Para ejercicios sucesivos, indique los gastos previstos y su financiación -> apartado 10 del Anexo III.

-Part. Personas Beneficiarias -> Apartado 9 del Anexo III:

-Proyectos -> Desde esta opción de menú el gestor de la entidad da de alta los proyectos asociados al programa si aplica.

- Se pulsa el botón **Nuevo Proyecto**
- Se selecciona [Seleccionar localización territorial](#). Se desplegarán las localizaciones territoriales dadas de alta desde la opción de menú **-Loc. Territorial** (o lo que es lo mismo la información registrada para el apartado 5 del Anexo III).
- Pulsar a [Seleccionar](#).
- Se rellena la **Denominación** (apartado 4 del Anexo IV).
- Se pulsa el botón **Guardar**

- Se repiten los pasos anteriores hasta dar de alta todos los proyectos

IMPORTANTE:

Los registros indicados en el apartado 5. *Ámbito territorial del programa (opción de menú menú **-Loc. Territorial**)* pueden ir asociado a proyectos o no. Pero si se da de alta un proyecto para una localización se deben dar de alta proyectos para el resto de las localizaciones hasta completar todos los registros.

Una vez dados de alta desde esta opción de menú se puede asociar cada proyecto a un gestor de proyecto, si lo que se desea es que los proyectos los rellenen desde las entidades ejecutantes y no desde la entidad solicitante.

Para dar **de alta a gestores de proyectos** desde esta opción de menú.

- Seleccionar proyecto pulsando a [Modificar](#).
- Aparecen opciones de menú a la izquierda asociada a los datos de proyecto, elegir la opción menú **-Gestores**
- Se introduce el DNI y se pulsa a **Comprobar**
- Se introducen el Nombre y Apellidos y se pulsa a **Guardar**

Según los vito, una vez dados de alta los proyectos y/o gestores de proyecto, existen dos vías para rellenar los datos de los proyectos que van a dar origen al/los Anexo/s IV:

1. Desde esta opción de menú **-Proyectos** y el gestor de la entidad rellena los datos de los proyectos asociados al programa
2. Desde la opción **Mis proyectos** en la pantalla principal y por el gestor de proyecto que ha sido dado de alta por la entidad solicitante.

En ambos casos la información a registrar es la misma. Para ver como rellenar proyectos apartado **2.2.4 Proyectos-> Cumplimenta el Anexo IV.**

IMPORTANTE:

La acción **Completar** es necesario pulsarla una vez rellenos todos los datos del proyecto. Si no se ha pulsado sobre Completar no se puede generar los anexos de la solicitud (opción de menú **Gestión de Anexos**).

Plataforma para la gestión de solicitudes de subvenciones
del Ministerio de Sanidad y Ministerio de Derechos Sociales y Agenda 2030

Mis Entidades
Mis Solicitudes
Mis Proyectos

IMPORTANTE:

Recordad que si el programa se desglosa en proyectos no puede haber información registrada en las opciones de menú correspondientes a los apartados 4.5.1, 6 y 7.1 del Anexo III porque sus cantidades es la suma de las cantidades de cada uno de los proyectos asociados.

2.2.4 Proyectos -> Cumplimenta el Anexo IV

Según lo visto en el apartado 2.2.3, se puede cumplimentar los datos de los proyectos desde **Mis solicitudes** la opción de menú **-Proyectos** en el programa en cuestión o directamente desde la opción **Mis Proyectos** de la pantalla principal.

IMPORTANTE:

La acción **Completar** es necesario pulsarla una vez rellenados todos los datos del proyecto. Si no se ha pulsado sobre Completar no se puede generar los anexos de la solicitud (opción de menú **Gestión de Anexos**).

En cualquiera de los casos las opciones de menú son las mismas y son las que a continuación se indican:

-Datos Generales

Denominación -> Denominación del proyecto por el que solicita subvención, apartado 4 del Anexo IV.

-Descripción ->

Justificación -> apartado 5.1 del Anexo IV

Contenido -> apartado 5.2 del Anexo IV

Objetivos -> apartado 5.3 del Anexo IV

-Actividades -> apartado 5.4 del Anexo IV. Deberán relacionarse, de forma detallada y cronológica, cada uno de las diferentes acciones del proyecto solicitado, indicando las fechas de inicio y finalización previstas.

-Beneficiarios ->

Número de beneficiarios/as directos/as y cantidad que deberá aportar cada uno para acogerse al proyecto->apartado 5.5.1 del Anexo IV

Criterios para la selección de beneficiarios->apartado 5.5.2 del Anexo IV

Criterios para la determinación de la aportación económica de los beneficiarios-> apartado 5.5.3 del Anexo IV

-Presupuesto -> apartado 7 del Anexo IV.

-Personal Retribuido -> apartado 8.1.1 del Anexo III.

-Personal Voluntario -> apartado 8.1.2 del Anexo III.

-Medios Técnicos/Subcontratación -> Deberán reflejarse los distintos medios técnicos que se utilizarán para la realización de las diferentes acciones solicitadas (ejemplo: material informático, maquinarias, medios audiovisuales, etc.).

Medios Técnicos -> apartado 8.2 del Anexo IV.

Subcontrataciones -> apartado 8.3 del Anexo IV.

Coste previsto -> apartado 8.3.1. del Anexo IV.

-Subv. años anteriores ->

Listado de subvenciones de años anteriores asociados al proyecto -> apartado 8.4 del Anexo IV.

-Acuerdos. Colaboraciones. Ayudas -> Deberá indicar si la entidad tiene previsto mantener en años sucesivos las acciones para las que solicita subvención y, en caso afirmativo, especificar los gastos que vayan a originarse y las fuentes de financiación que prevé para sufragar los mismos.

Acuerdos de colaboración suscritos o que se prevea suscribir con otras Adm. Públicas para la ejecución del proyecto -> apartado 9.1 del Anexo IV.

Otras ayudas y colaboraciones previstas -> apartado 9.2 del Anexo IV.

Para ejercicios sucesivos, gastos previstos para el mantenimiento del proyecto y su financiación -> apartado 11 del Anexo IV.

-Part. Personas Beneficiarias -> Apartado 10 del Anexo IV.

2.2.5 Representantes

-Representantes -> Representante/s legal/es de la entidad.

En el campo **NIF** puede indicar el DNI o NIE según corresponda.

2.2.6 Gestión de Anexos. Generar los Anexos de la solicitud.

Esta opción de menú, cuando se accede sin solicitud generada, se utiliza para generarla con los anexos correspondientes, según la información rellena en el sistema.

Para poder entrar en esta opción de menú para realizar la generación de los anexos de la solicitud todos los programas y/o proyectos deben estar “Completos”.

IMPORTANTE:

Se entiende por completo, además de haber relleno los datos correspondientes, el haber pulsado también en las opciones de menú **Programas** y **Proyectos** a **Completar** en la **Acción Completar**.

Una vez completados los programas y/o proyectos se puede llevar a cabo la generación de los anexos de la solicitud.

Si no existe ninguna solicitud generada aparece la pantalla de validaciones y avisos correspondientes que se han de cumplir para que se pueda generar el documento. Cuando el estado de todas las validaciones sea superado se podrán generar los anexos. Los avisos no superados no impiden su generación.

En caso que el resultado de la validación sea positivo aparecerá el botón “Continuar” para poder seguir adelante con el proceso, de generación:

1. Se pulsa el botón **Continuar**
2. Se solicita el representante legal que vaya a firmar la solicitud con los anexos cuya información se vuelca en el apartado 2 del Anexo I.
3. Señalar la casilla correspondiente, a los casos que aparecen en pantalla, en los que se va a dar autorización o no a la Dirección General de Diversidad Familiar y Servicios Sociales para consultar y, en su caso, recabar los documentos que sean precisos a través de los medios indicados en pantalla. Estas autorizaciones están marcadas por defecto ☒ , si no dese la autorización expresamente tiene que desmarcar el check ☐ . Según lo indicado aquí se generará el Anexo V correspondiente.

De acuerdo con el artículo 28.2 de la Ley 39/2015, de 1 de octubre, del Procedimiento Administrativo Común de las Administraciones Públicas, y en la Ley Orgánica 3/2018, de 5 de diciembre, de Protección de Datos Personales y garantía de los derechos digitales, autorizo a la Dirección General de Diversidad Familiar y Servicios Sociales para consultar los datos que abajo indico, a través del Sistema de Verificación de Datos de Identidad cuyo Reglamento Técnico se aprobó por Orden PRE/3949/2006, de 26 de diciembre.

En caso de oposición deshabilite las opciones a continuación marcadas.

- ☒ La entidad Autoriza la comprobación del DNI del representante legal
- ☒ Autorizo la consulta inexistencia de deudas con Agencia Tributaria de la entidad
- ☒ Autorizo la consulta inexistencia de deudas con Tesorería General de Seguridad Social de la entidad

Si el solicitante no otorga la autorización de consulta de los datos consignados en esta solicitud será necesario adjuntar el Modelo de Declaración Responsable o bien la documentación requerida. Cuando las entidades solicitantes sean federaciones, confederaciones, uniones o personas jurídicas similares que integren en su seno a varias entidades miembros deberán presentar, además, declaración responsable de quienes ostenten la representación legal de las entidades ejecutantes de los programas de que se hallan al corriente de sus respectivas obligaciones tributarias y de Seguridad Social o, en su defecto, la autorización de quienes ostenten la representación legal de dichas las entidades ejecutantes para que el órgano instructor pueda consultar directamente esta información.

En conclusión:

- i. Si se señala casilla se entiende que SI da autorización al caso asociado.
 - ii. Si no se señala casilla se entiende que NO da autorización al caso asociado.
4. Se pulsa **Continuar** y empieza la generación de los anexos de la solicitud. Espere hasta que termine su generación.
5. Se puede descargar documento de la solicitud para realizar comprobaciones si se desea (**Acción Ver** pulsar sobre **Ver**).

IMPORTANTE:

Si se desea volver a generar los anexos, por quererse realizarse alguna modificación, debería eliminarse previamente desde esta opción de menú en **Acción Eliminar** y pulsando a **Eliminar**.

Una vez generado los anexos deben ser firmados desde la opción de menú **-Firmar Docum.**

2.2.7 Adjuntar Docum.

-Adjuntar Docum.

Esta opción se utiliza para subir la documentación solicitada en la subvención que no sea la solicitud con los anexos asociados.

MUY IMPORTANTE:

Se puede adjuntar documentos en formato .PDF o documentos firmados, por fuera de la plataforma SIGES, en PAdES (*_signed.pdf).

Los pasos a seguir para cada documento a presentar son:

1. Pulsar **Nuevo documento**
2. *Descripción del documento* que se va a adjuntar.

IMPORTANTE:

En este campo de descripción se PIDE que se haga una descripción **CLARA** y **CORRECTA** del documento que se está adjuntando.

3. *Seleccionar el documento* concreto a subir (con opción Examinar para buscar su ubicación).
4. Si el documento adjuntado NO es documento firmado (en formato .PDF) al pulsar a la opción **Subir documento** entonces:
 - 4.1 Aparecerá una pantalla que solicita los representantes que vayan a firmar (recuerde que tienen que estar dados de alta previamente como representantes legales en la opción de menú **Representantes**)
 - 4.2 Pulsar **Añadir Representante**. Aparece el representante indicado en el apartado **2.2.5 Representantes..**
 - 4.3 Pulsar a **Seleccionar** en el representante.
 - 4.4 Cuando haya finalizado pulsar a **Guardar**
 - 4.5 El documento se dejará pendiente de firma en la opción de menú **-Firmar Docum.**
5. Si el documento adjuntado ES un documento pdf firmado previamente, de forma externa a SIGES en PAdES, al pulsar a la opción **Subir documento** entonces:

- 5.1 Si el documento tiene una firma válida entonces le aparecerá un mensaje indicándole que ***El fichero ya contiene una firma, ¿Quiere firmarlo nuevamente?***.
- 5.1.1 Si indica SI, se volverán a aparecer lo indicado desde el punto 4.1 a 4.4 quedando como se indica en el punto 4.5 pendiente de firma desde la opción de menú **-Firmar Docum.**
- 5.1.2 Si indica NO, el documento se adjunta indicando en la columna Estado como Firmado y no queda pendiente de firma en la opción de menú **-Firmar Docum.**
6. Si el documento adjuntado ES un documento pdf firmado previamente, de forma externa a SIGES en XAdES, al pulsar a la opción **Subir documento** entonces:
- 6.1 Si el documento tiene una firma válida entonces lo adjuntara indicando en la columna estado como Firmado.

IMPORTANTE:

Todos los documentos que se dejan pendientes de firma en la opción **-Firmar Docum.** deben firmarse por el/la representante legal, mientras no lo estén, el valor en la columna Estado es de **Pendiente de firma.**

2.2.8 Firmar Docum

-Firmar Docum.

Esta opción se utiliza para firmar la documentación con el certificado digital del representante legal. La documentación que aparece es:

1. Aquella documentación que se haya adjuntado en la opción de menú **-Adjuntar Docum.** y que será necesaria su firma.
2. La solicitud generada con los anexos de la convocatoria desde la opción de menú **-Gestión de Anexos.**

La firma de la documentación y solicitud se tiene que realizar antes de presentar por registro electrónico. Además, como la firma debe ser realizada por el representante legal (recordad que debe ser gestor con capacidad de firma, ver opción de menú **Gestores.**) es el que debe entrar en el sistema para acceder a esta opción de menú y llevar a cabo la firma

IMPORTANTE:

Previo a realizar la firma por favor lea el **apartado 6.1 Pasos previos a la firma**). Según indica en ese apartado, se ejecutará la firma la aplicación AutoFirma del MINHAP (ver apartado **6.3. Firma con AutoFirma**).

Los pasos a seguir para cada documento a firmar son:

1. Pulsar **Firmar**.

Nota: El formato admitido es .PDF (pueden existir problemas con el formato concreto PDF/A), o .PDF firmado en PAdES (si se especificó desde la opción **-Adjuntar Docum.** que se quería también firmarlo) y debe seguir los pasos que aparecen para firmar digitalmente e ir respondiendo de forma positiva a los mensajes que vayan emergiendo.

Una vez firmado por el representante legal en cuestión ya no le aparecerá el documento/solicitud en esta opción de menú **-Fimar Docum.**

Si se trata de un **documento adjunto** en la opción de menú **- Adjuntar Docum.** ya no aparecerá el documento como pendiente de firma en su estado sino como **Firmado** y desde la opción **Acción descargar** obtendrá el documento firmado pulsando a **Descargar**.

Si se trata de una solicitud en la opción de menú **- Gestión de Anexos** desde la opción **Acción Ver** obtendrá el documento firmado pulsando a **Ver**.

2.2.9 Gestión de Anexos. Presentación de la solicitud y documentación adjunta.

-Gestión de Anexos

Esta opción de menú cuando ya se ha generado la solicitud, se ha firmado y se han adjuntado y firmados los documentos correspondientes por el representante legal, se utiliza para realizar la presentación por registro telemático.

IMPORTANTE:

Antes de presentar telemáticamente asegúrese de que no tiene ningún documento pendiente de firma por el representante legal en la opción de menú **-Fimar Docum.**

Si la solicitud está firmada aparecerá en pantalla el botón **Presentar Telemáticamente**. Los pasos a llevar a cabo se indican en el apartado 7. **Presentación por Registro Telemático**.

IMPORTANTE:

Este paso puede llevar unos minutos. No haga nada en el sistema y espere a que responda si se ha completado o no la presentación telemática.

Una vez finalizada la presentación por registro telemático el estado de la solicitud es **Solicitud**.

Desde esta opción de menú en **Acción Ver** se pueden descargar la solicitud firmada pulsando a **Ver**.

2.2.10 Presentaciones

-Presentaciones

En esta opción se consulta un listado con las presentaciones realizadas por registro telemático pudiéndose descargar los ficheros de respuesta del registro y firma.

En este listado se puede ver la fecha de la presentación, el resultado obtenido (Éxito SI/NO), los datos de oficina, registro y el documento de Acuse del Registro Telemático.

3 PASOS PARA LA RESOLUCIÓN DE REQUERIMIENTOS.

Una vez presentada la solicitud puede ser que se requiera documentación o/y modificación de los anexos por parte de la administración.

Cuando se le notifique telemáticamente el requerimiento, a través del **Sistema de Notificación Electrónicas por Comparecencia en Sede**, podrá a proceder desde este sistema SIGES a solventar lo que se le solicite entrando a la opción **Mis Solicitudes**.

3.1 Mis Solicitudes

Si asociado al expediente en la columna **Estado de la solicitud** tiene valor **Requeridos anexos** implica que se tiene que volver a presentar la solicitud corrigiendo lo que se haya especificado en el documento de requerimientos notificado telemáticamente. Por eso desde esta opción verá el expediente en la columna **Acción Modificar/Ver** activada la opción **Modificar**.

Según lo que se solicite en el documento de requerimiento que ha recibido telemática la forma de actuar depende de los siguientes casos:

- Se le requiere modificar alguna información de los anexos y, por tanto, el expediente se encuentra en **Estado Requerir anexos** y además se le solicita que debe aportar documentación
 1. Para corregir el anexo deberá pulsar a la opción **Modificar** desde la columna **Acción Modificar/Ver**. Corrija solamente lo que se le indica en el documento de requerimiento, que ha recibido telemáticamente, accediendo a las opciones de menú que correspondan a los apartados indicados. Volver a generar los anexos modificados desde la opción **Gestión de Anexos** y siguiendo los pasos indicados en el apartado **2.2.6. Gestión de Anexos. Generar los anexos de la solicitud**.
 2. Adjunte la documentación requerida desde la opción de menú **Adjuntar Docum** siguiendo los pasos indicados en el **apartado 2.2.7 Adjuntar Docum**.
 3. Desde la opción **Firmar Docum**, firme documentos adjuntados y solicitud con los anexos modificados (apartado **2.2.8 Firmar Docum**).
 4. Una vez finalizado de firmar documentación y anexos realizará la presentación telemática accediendo a la opción de menú **Gestión de Anexos** y siguiendo los pasos indicados en el apartado **2.2.9. Gestión de Anexos. Presentación de la solicitud y documentación adjunta**. El expediente pasa a estado **Subsanados anexos**.

MUY IMPORTANTE:

Tanto el paso 3. como 4. debe entrar en el sistema SIGES el representante legal con su certificado de persona física o con el certificado de representación emitido a favor del representante legal o con el certificado de persona jurídica emitido a favor de la entidad y en el que actúa por medio del representante legal.

IMPORTANTE:

Este paso puede llevar unos minutos. No haga nada en el sistema y espere a que responda si se ha completado o no la presentación telemática.

Cuando la Administración dé por válida la subsanación de los anexos de la solicitud la solicitud vuelve a estado **Solicitud**.

- Solamente se le requiere modificar alguna información de los anexos y, por tanto, el expediente se encuentra en **Estado Requerir anexos**
 1. Para corregir el anexo deberá pulsar a la opción **Modificar** desde la columna **Acción Modificar/Ver**. Corrija solamente lo que se le indica en el documento de requerimiento que ha recibido telemáticamente accediendo a las opciones de menú que correspondan a los apartados indicados. Volver a generar los anexos modificados desde la opción **Gestión de Anexos** y siguiendo los pasos indicados en el apartado **2.2.6. Gestión de Anexos. Generar los anexos de la solicitud**.
 2. Desde la opción **Firmar Docum**, firme la solicitud con los anexos modificados (apartado **2.2.8 Firmar Docum**).
 3. Una vez finalizado de firmar la solicitud con los anexos, realizará la presentación telemática accediendo a la opción de menú **Gestión de Anexos** y siguiendo los pasos indicados en el apartado **2.2.9. Gestión de Anexos. Presentación de la solicitud y documentación adjunta**. El expediente pasa a estado **Subsanados anexos**.

MUY IMPORTANTE:

Tanto el paso 2. como 3. debe entrar en el sistema SIGES el representante legal con su certificado de persona física o con el certificado de representación emitido a favor del representante legal o con el certificado de persona jurídica emitido a favor de la entidad y en el que actúa por medio del representante legal.

IMPORTANTE:

Este paso puede llevar unos minutos. No haga nada en el sistema y espere a que responda si se ha completado o no la presentación telemática.

Cuando la Administración dé por válida la subsanación de los anexos de la solicitud la solicitud vuelve a estado **Solicitud**.

- Solamente se le solicita que debe aportar documentación
 1. Adjunte la documentación requerida desde la opción de menú **Adjuntar Docum** siguiendo los pasos indicados en el apartado **2.2.7 Adjuntar Docum**.
 2. Desde la opción **Firmar Docum**, firme documentos adjuntados (apartado **2.2.8 Firmar Docum**).
 3. Al ser solamente documentación adjunta a presentar, en este caso la presentación telemática se realiza desde la opción de menú **Adjuntar Docum**. Desde esta opción y por cada documento firmado:
 - a. Presione a la opción **Presentar** en la columna **Acción presentar** del documento.
 - b. Aparecerá en pantalla el botón **Presentar por Registro Telemático**. Los pasos a llevar a cabo se indican en el apartado **7. Presentación por Registro Telemático**.
 - c. Vuelva a repetir los dos pasos anteriores volviendo a la opción de menú **Adjuntar Docum** por cada documento a presentar.

MUY IMPORTANTE:

Tanto el paso 2. como 3. debe entrar en el sistema SIGES el representante legal con su certificado de persona física o con el certificado de representación emitido a favor del representante legal o con el certificado de persona jurídica emitido a favor de la entidad y en el que actúa por medio del representante legal.

4 PASOS PARA RELLENAR Y PRESENTAR LA MEMORIA ADAPTADA.

Cuando se le notifique telemáticamente la/s memoria/s adaptada, por cada programa concedido, a través del **Sistema de Notificación Electrónicas por Comparecencia en Sede**, deberá completar la información que corresponda por cada programa.

Para recuperar el documento original sin firmar que se le ha notificado siga los pasos indicados en el apartado **8. Recuperar el documento original**.

Una vez completado y en formato pdf deberá:

1. Acceder a la opción de **Mis Solicitudes**
2. Adjunte la documentación desde la opción de menú **Adjuntar Docum** siguiendo los pasos indicados en el apartado **2.2.7 Adjuntar Docum**.
3. Desde la opción **Firmar Docum**, firme documentos adjuntados (apartado **2.2.8 Firmar Docum**).
4. Al ser solamente documentación adjunta a presentar, en este caso la presentación telemática se realiza desde la opción de menú **Adjuntar Docum**. Desde esta opción y por cada documento firmado:
 - a. Presione a la opción **Presentar** en la columna **Acción presentar** del documento.
 - b. Aparecerá en pantalla el botón **Presentar por Registro Telemático**. Los pasos a llevar a cabo se indican en el apartado **7. Presentación por Registro Telemático**.
 - c. Vuelva a repetir los dos pasos anteriores volviendo a la opción de menú **Adjuntar Docum** por cada documento a presentar.

MUY IMPORTANTE:

Tanto el paso 3. como 4. debe entrar en el sistema SIGES el representante legal con su certificado de persona física o con el certificado de representación emitido a favor del representante legal o con el certificado de persona jurídica emitido a favor de la entidad y en el que actúa por medio del representante legal.

MUY IMPORTANTE:

NO MODIFIQUE NINGÚN DATO EN SU SOLICITUD, SOLAMENTE DEBE SEGUIR LOS PASOS INDICADOS EN ESTE APARTADO.

5 PASOS PARA PRESENTAR FIRMADO EL CONVENIO

Cuando se le notifique telemáticamente el convenio firmado a través del **Sistema de Notificación Electrónicas por Comparecencia en Sede** deberá proceder a su firma.

Con el convenio firmado que le ha sido notificado deberá:

1. Acceder a la opción de **Mis Solicitudes**
2. Asociado a la solicitud debe encontrarse con el valor **En Seguimiento** en la columna **Estado de la solicitud**. Acceda a la solicitud.
3. Adjunte la documentación desde la opción de menú **Adjuntar Docum** siguiendo los pasos indicados en el apartado **2.2.7 Adjuntar Docum**. Como se indica en dicho apartado al tratarse de un documento firmado deberá indicar que SÍ desea firmarlo nuevamente.
4. Desde la opción **Firmar Docum**, firme EL convenio adjuntado (apartado **2.2.8 Firmar Docum**).
5. Al ser solamente documentación adjunta a presentar, en este caso la presentación telemática se realiza desde la opción de menú **Adjuntar Docum**. Desde esta opción y por cada documento firmado:
 - a. Presione a la opción **Presentar** en la columna **Acción presentar** del documento.
 - b. Aparecerá en pantalla el botón **Presentar por Registro Telemático**. Los pasos a llevar a cabo se indican en el apartado **7. Presentación por Registro Telemático**.
 - c. Vuelva a repetir los dos pasos anteriores volviendo a la opción de menú **Adjuntar Docum** por cada documento a presentar.

MUY IMPORTANTE:

Tanto el paso 4. como 5. debe entrar en el sistema SIGES el representante legal con su certificado de persona física o con el certificado de representación emitido a favor del representante legal o con el certificado de persona jurídica emitido a favor de la entidad y en el que actúa por medio del representante legal.

6 FIRMA ELECTRÓNICA.

6.1 Pasos previos a la firma.

Cualquier firma realizada desde la aplicación hará uso de un certificado digital para la realización de ésta. Por ello para poder firmar un documento o presentar una solicitud vía telemática es necesario disponer de al menos un certificado digital o el DNle asociado al NIF correspondiente.

Cada día existen más problemas con la firma digital de documentos debido a los constantes cambios de los navegadores. Actualmente la aplicación puede realizar la firma mediante la aplicación AutoFirma del Ministerio de Hacienda y Administraciones Públicas (MINHAP).

A continuación se describe la compatibilidad de los navegadores más usados:

Navegador	AutoFirma
Internet Explorer versión 11 o superior sin vista de compatibilidad	
Internet Explorer versión 11 o superior con vista de compatibilidad	
Internet Explorer 10 o anterior	
Google Chrome	
Mozilla Firefox (*)	

(*) La ejecución en Mozilla Firefox puede tardar algo más que en resto de navegadores.

6.2 Instalación de AutoFirma.

Para realizar una firma en la aplicación mediante AutoFirma necesita la instalación previa de ésta en su sistema. La aplicación detectará si la aplicación aún no ha sido instalada mostrando el siguiente mensaje de error:

Atención, va a proceder a **firmar digitalmente el documento**, para ello es necesario disponer de un **certificado digital asociado a su NIF**.

La firma digital del documento se hará a través de la aplicación **AutoFirma** del *Ministerio de Hacienda y Administraciones Públicas*, para ello es necesario tener instalado éste. Si no dispone del programa AutoFirma puede descargárselo [aquí](#).

No se ha podido conectar con la aplicación AutoFirma del *Ministerio de Hacienda y Administraciones Públicas* para realizar la firma. Compruebe la **guía rápida** accesible para comprobar los requisitos mínimos de su equipo.

Firmar documento

En el siguiente enlace encontrará lo necesario para la instalación de la aplicación:
<http://firmaelectronica.gob.es/Home/Descargas.html>.

**PAE**portal
administración electrónica

Firma electrónica

CiudadanosEmpresasEmpleados-Publicos

Descargas

Desde aquí puedes descargarte aquellas aplicaciones que necesites para firmar electrónicamente y otras utilidades o documentos.

AutoFirma



Aplicación de firma electrónica para Windows desarrollada por el Ministerio de Hacienda y Administraciones Públicas. Al poder ser ejecutada desde el navegador, permite la firma en páginas de Administración Electrónica cuando se requiere la firma en un procedimiento administrativo



Cliente @Firma



Cliente @Firma es una aplicación de firma desarrollada por el Ministerio de Hacienda y Administraciones Públicas con numerosas opciones de firma y capacidad de validación de la estructura de las firmas.



Asistente del DNI Electrónico



El Asistente del DNIe es una aplicación que ayuda en la instalación del lector de DNI y de sus drivers.



Política de Firma de la AGE



Define un modelo de esquema de referencia para la identificación y autenticación electrónica, recogidos en la Ley 11/2007, de 22 de Junio, de Acceso Electrónico de los Ciudadanos a los Servicios Públicos en el ámbito de la AGE



PAEportal
administración electrónica

Mapa Web | Accesibilidad

Desde esta página puede descargar un fichero comprimido zip en el cual se incluye tanto el fichero ejecutable para la instalación como un manual de instalación. Casi todos los sistemas

operativos integran de manera nativa un descompresor zip por lo que solo será necesario la apertura del fichero zip y ejecutar el fichero AutoFirma.x.x.exe para la instalación.

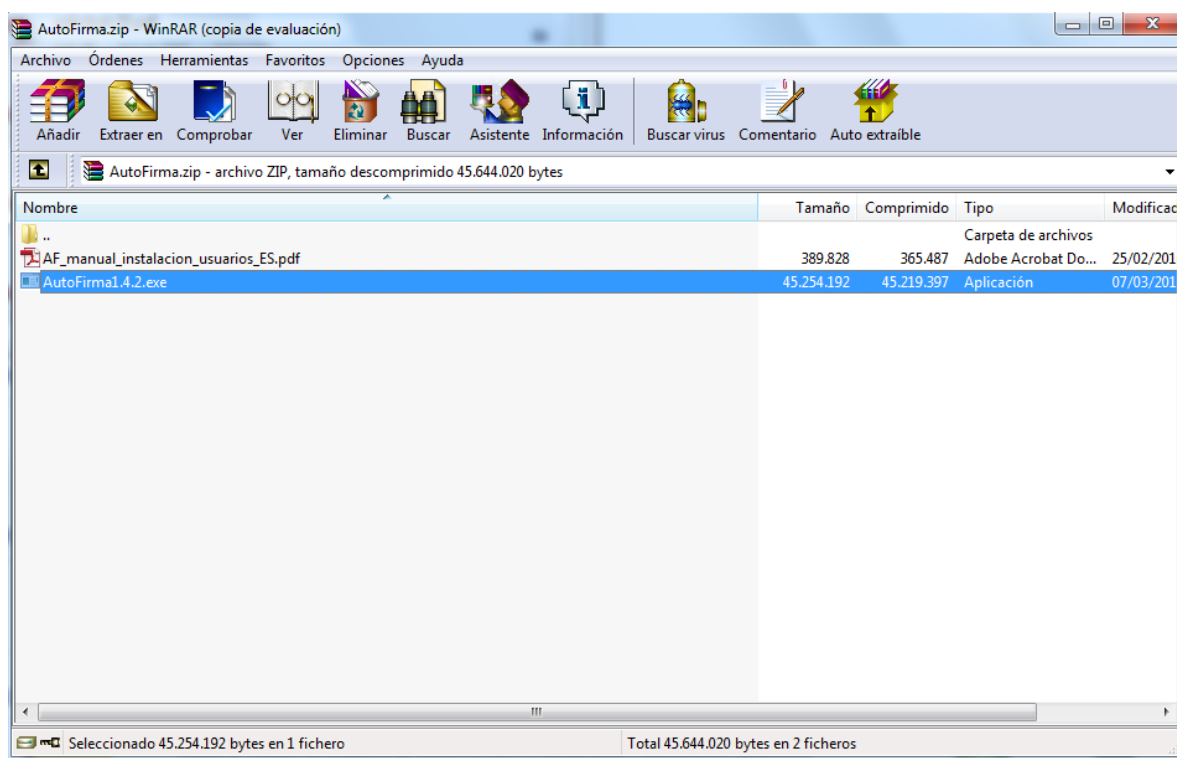

6.3 Firma con AutoFirma.

Cuando se tiene instalada la aplicación de Autofirma del MINHAP (para la instalación de AutoFirma se deben seguir los pasos indicados en el apartado **6.2. Instalación AutoFirma**) y cumpliendo los requisitos para la ejecución del mismo aparecerá la siguiente pantalla:





Sistema de Gestión de Subvenciones

Inicio > Mis solicitudes > Mi Solicitud > Adjuntar Documentación

Menú

- + Datos Solicitud
- + Datos Entidad
- + Programas
- + Representantes
- Adjuntar Docum.
- + Presentaciones
- + Presentar

Firma digital de archivo

Entidad:	Nueva Entidad MIM	Estado:	Borrador Entidad	Identificador:	184795
CIF:	Q5594220E	Denominación:	ONGs Presupuesto 2030 123 123 123 123 1123 123 123 123 123 123 123 123 123 12		
Fecha BOE:	2014-05-05				

Atención, va a proceder a **firmar digitalmente el documento**, para ello es necesario disponer de un **certificado digital asociado a su NIF**.

La firma digital del documento se hará a través de la aplicación **AutoFirma** del *Ministerio de Hacienda y Administraciones Públicas*, para ello es necesario tener instalado éste. Si no dispone del programa AutoFirma puede descargárselo [aquí](#).

Firmar documento

Una vez realizado esto nos aparece un mensaje de alerta informando de que se ejecutará AutoFirma.

Dependiendo del navegador se mostrará la alerta de algún modo u otro:

Chrome:

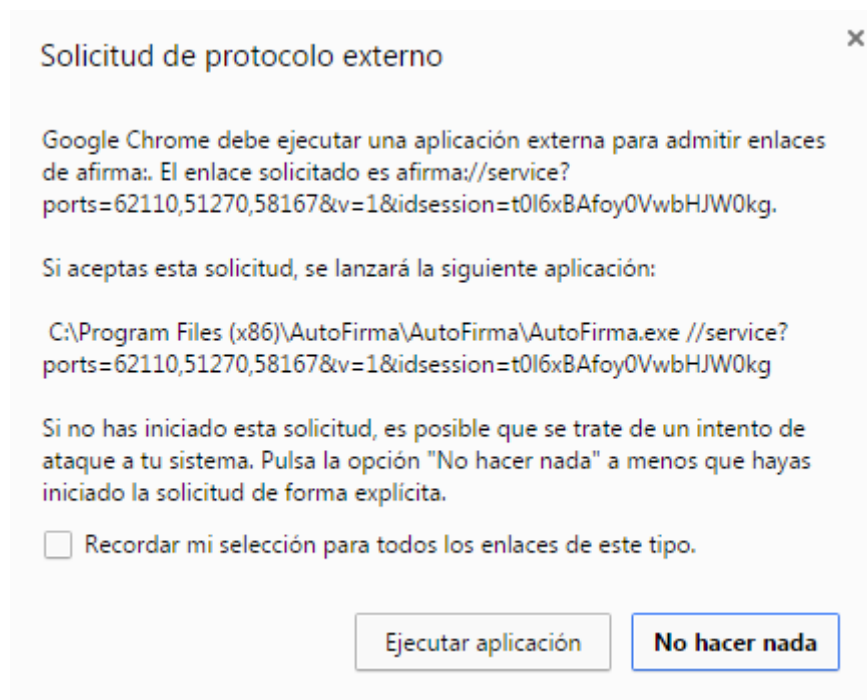

Se debe pulsar a **Ejecutar aplicación**.

Posteriormente nos pide el certificado con el que vamos a firmar. En este caso se pulsa Aceptar.

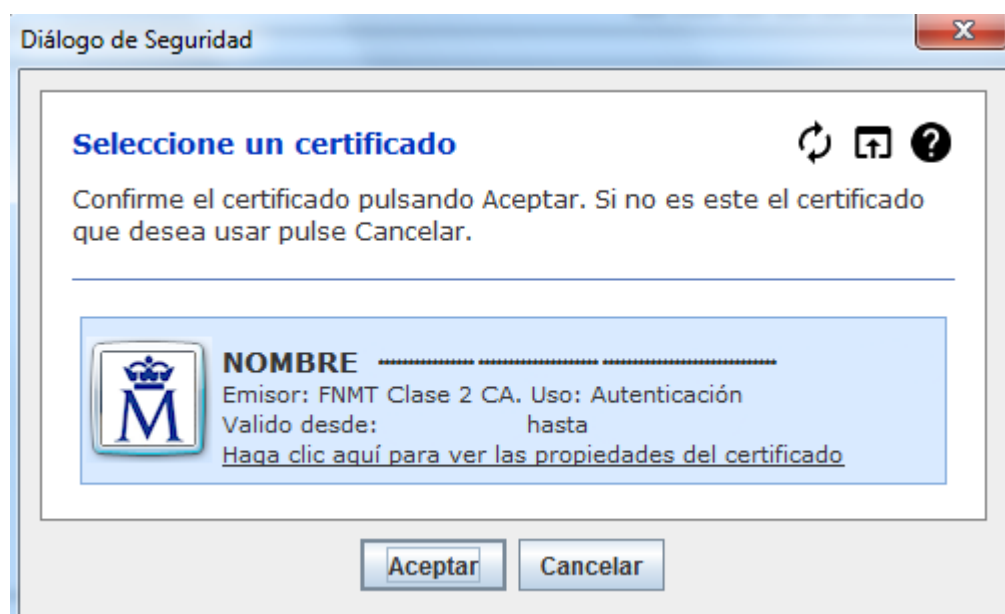

Firefox:

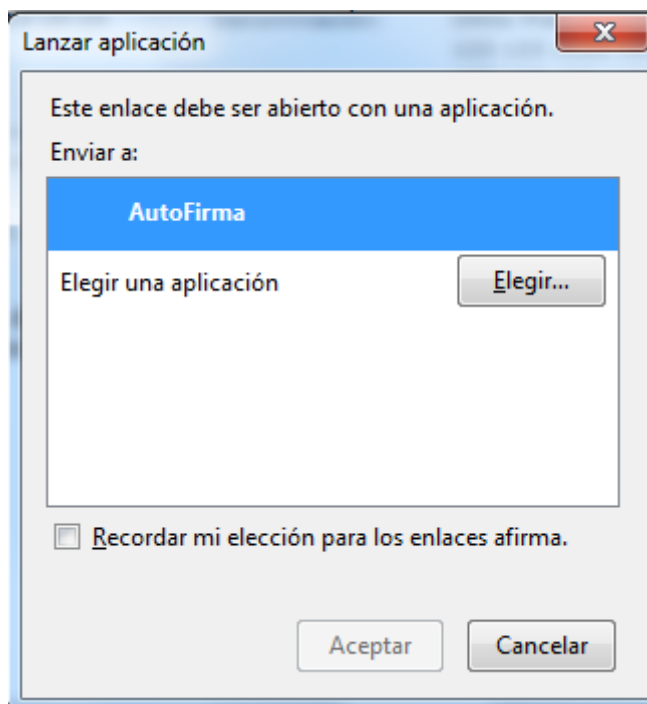

Una vez seleccionada la aplicación Autofirma se pulsa en **Aceptar**

Posteriormente nos pide el certificado con el que vamos a firmar. En este caso se pulsa Aceptar.

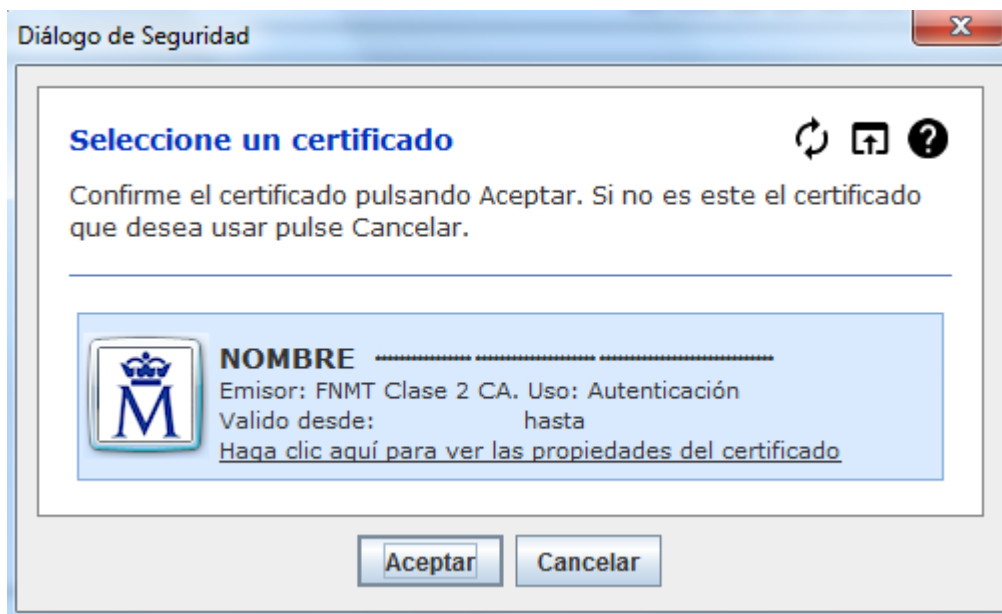

Internet Explorer:

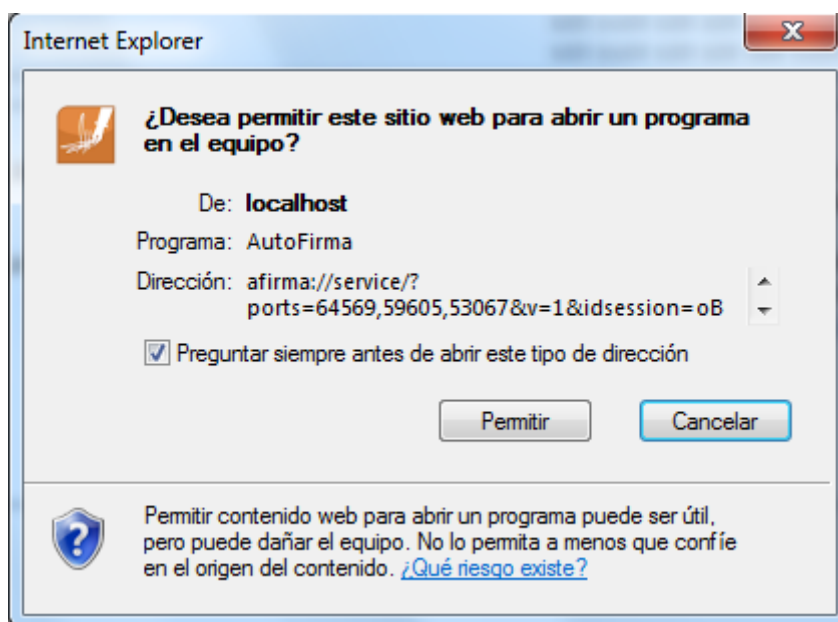

Se debe pulsar a **Permitir**

Posteriormente nos pide el certificado con el que vamos a firmar. En este caso se pulsa Aceptar.

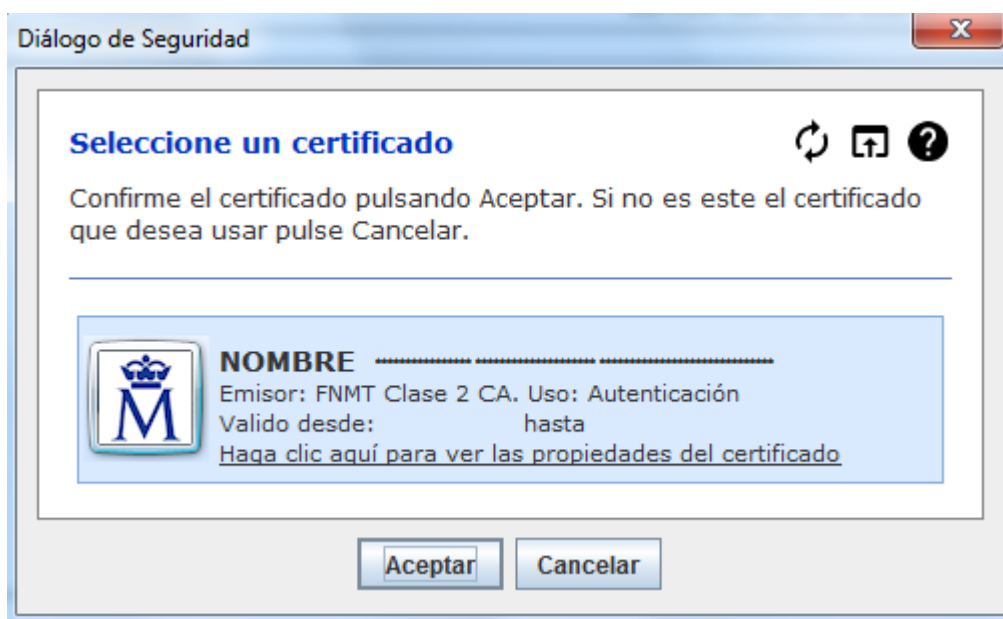

7 PRESENTACIÓN REGISTRO TELEMÁTICO.

Una vez realizada la firma del documento/anexos de la solicitud se debe realizar la presentación por registro telemático. Para ello, desde la opción de menú que corresponda a la presentación telemática se pulsa al botón **Presentar por Registro Telemático** en la siguiente pantalla.

Atención, va a proceder a **presentar** en el registro telemático, previa **firma digital** de la petición.

El certificado usado para la firma es: **NOMBRE** - **NIF**

La firma digital de la petición se hará a través de la aplicación **AutoFirma** del *Ministerio de Hacienda y Administraciones Públicas*, para ello es necesario tener instalado éste. Si no dispone del programa AutoFirma puede descargárselo [aquí](#).

Asunto:

Solicitud - Convocatorias de Ayudas de la DGPNSD. Proyectos de Investigación - 2016

Remitente:

NIF NOMBRE

Petición Registro Telemático:

```
<ns2:elementoSolicitud xmlns:ns2="http://www.msssi.es/Regtel/2015/1"><datos>
<tipoRegistro>E</tipoRegistro><oficina>999</oficina>
<destino>E04601905</destino><interesados><interesadoJuridico>
<tipoDocumento>1</tipoDocumento>
<numeroDocumento>L09350000</numeroDocumento><razonSocial>Entidad
Pruebas MIM</razonSocial><representante><representanteFisico>
<tipoDocumento>2</tipoDocumento>
<numeroDocumento>.....</numeroDocumento><nombre>.....
</nombre><primerApellido>.....</primerApellido>
<segundoApellido>.....</segundoApellido></representanteFisico>
```

Presentar por Registro Telemático

Una vez se ha pulsado se procederá a la firma de la petición a registro telemático a través de AutoFirma (ver apartado **6.3. Firma con AutoFirma**).

Después de presentar por registro aparece la pantalla de confirmación.



GOBIERNO DE ESPAÑA
MINISTERIO DE SANIDAD, SERVICIOS SOCIALES Y SEGURIDAD

Sistema de Gestión de Subvenciones

Inicio > Mis solicitudes > Mi Solicitud > Presentar solicitud

Menú

- + Datos Solicitud
- + Datos Entidad
- + Programas
- + Representantes
- + Requerimientos
- + Adjuntar Docum.
- + Presentaciones
- + Sol.(26/04/2016)

Firmar / Presentar Solicitud Registro Telemático

Entidad:	Entidad Pruebas MIM			Identificador:	118131
CIF:	L09350000	Estado:	Solicitud		
Fecha BOE:	2016-06-11	Denominación:	ONGs Presupuesto 2016		

LA SOLICITUD SE HA PRESENTADO CORRECTAMENTE EN EL REGISTRO ELECTRÓNICO:

Nº de entrada: 201699900001042

Fecha y hora: 2016-04-26 16:25:19.000

Oficina en la que se ha presentado: 999

7.1 PRESENTACIÓN REGISTRO TELEMÁTICO SUPERIOR A 20 MB.

En caso que la presentación por registro telemático supere los 20 Mb entre solicitud y documentación adjunta aparecerá la siguiente pantalla.

Atención, va a proceder a **presentar** en el registro telemático, previa **firma digital** de la petición, para ello es necesario disponer de un **certificado digital asociado a su NIF**.

La firma digital de la petición se hará a través de un **applet** de firma.

Atención, al superar el límite de tamaño de la documentación adjunta (aprox. 10MB), deberá presentar la documentación asociada desde la opción **Adjuntar Docum.** tras este registro de los anexos de la solicitud.

Asunto:

Solicitud - Convocatoria de Subvenciones

Remitente:

NIF NOMBRE

Petición Registro Telemático:

```
<ns2:elementoSolicitud
xmlns:ns2="http://www.msssi.es/Regtel/2015/1"><datos><tipoRegist
ro>E</tipoRegistro><oficina>999</oficina><destino>E04628307</des
tino><interesados><interesadoJuridico><tipoDocumento>1</tipoDocu
mento><numeroDocumento> </numeroDocumento><razon
Social>
</razonSocial><representante><representanteFisico><tipoDocu
mento>2</tipoDocumento><numeroDocumento> </numero
Documento><nombre> </nombre><primerApellido> </prim
erApellido><segundoApellido> </segundoApellido>
```

Presentar por Registro Telemático

Tal y como se indica en el mensaje en rojo, se presentará por registro telemático en esta petición solamente los anexos de la solicitud, siendo necesario hacer la presentación de la documentación adjunta desde la opción **Adjuntar Docum** y desde ahí pulsando a la Acción **Presentar** documento a documento.

Una vez se ha pulsado se procederá a la firma de la petición a registro telemático a través de AutoFirma (ver apartado **6.3. Firma con AutoFirma**).

Después de presentar por registro aparece la pantalla de confirmación.

Menú

- + Datos Solicitud
- + Datos Entidad
- + Programas
- + Representantes
- + Requerimientos
- + Adjuntar Docum.
- + Presentaciones
- + Sol.(26/04/2016)

Firmar / Presentar Solicitud Registro Telemático

Entidad:	Entidad Pruebas MIM		
CIF:	L09350000	Estado:	Solicitud
Fecha BOE:	2016-06-11	Denominación:	ONGs Presupuesto 2016
		Identificador:	118131

LA SOLICITUD SE HA PRESENTADO CORRECTAMENTE EN EL REGISTRO ELECTRÓNICO:

Nº de entrada: 201699900001042

Fecha y hora: 2016-04-26 16:25:19.000

Oficina en la que se ha presentado: 999

8 RECUPERAR DOCUMENTO ORIGINAL.

Por si quiere recuperar el documento original que se la ha notificado proceda de la siguiente manera:

1. Acceda a <https://sede.mscbs.gob.es/>
2. Acceda a SEDE ELECTRÓNICA

Sede Electrónica del Ministerio de Sanidad, Consumo y Bienestar Social

Bienvenido/a a la Sede Electrónica del Ministerio de Sanidad, Consumo y Bienestar Social. Se encuentra usted en el punto de acceso electrónico a distintos servicios de centros directivos pertenecientes al Ministerio que requieren identificación o autenticación por parte de los ciudadanos/as.

Nuestra sede cuenta con una serie de servicios tales como: registro electrónico propio, consulta del listado de tramitaciones y medios para la formulación de sugerencias y quejas.

Si desea realizar cualquier tipo de sugerencia, escribanos a la siguiente dirección: sede@mscbs.es



Certificado digital

✓ Información sobre certificados para realizar trámites en esta sede electrónica



Documentos firmados

✓ Cómo validar los PDF firmados electrónicamente por el Ministerio

Utilidades



Verificación de
certificados



Verificación de
documentos con CSV



Verificación de documentos
firmados digitalmente



3. Seleccione Verificación de documentos con CSV

Verificación de documentos con CSV

Consulta de la verificación de la integridad y autenticidad de documentos electrónicos a través de su código seguro de verificación (CSV), así como la descarga del documento firmado electrónicamente en formato XAdES, CAdES o PDF y el documento original.

Para ello debe introducir el Código Seguro de Verificación que aparece en el margen izquierdo de su documento. [Ver ejemplo](#) de código CSV y su ubicación.

Introduzca el CSV del documento que desea consultar

CSV:

** Campo obligatorio*



[Consultar](#)

4. Introduzca el código CSV que viene en el margen izquierdo del documento que se ha notificado.

Inicio > Verificación de documentos con CSV

Verificación de documentos con CSV

Existe el documento almacenado en los sistemas del MSCBS con éste CSV. Puede descargar tanto el documento original como el documento firmado electrónicamente. Le recomendamos que descargue y conserve ambos. En particular, el documento firmado le ofrece las garantías adicionales de autenticidad, integridad y no repudio que proporciona la firma electrónica con certificado.

Nombre	Acciones	
<input type="text"/>	Descargar original 	Descargar firmado 

[Volver](#)

5. Seleccione Descargar original.